



GAL Țara Năsăudului

Un teritoriu nu se poate dezvolta decât dacă există acțiuni care, prin comuniune, conlucrează la același scop. Acțiunilor izolate, chiar dacă sunt de același tip sau acțiuni cu puncte comune, le este greu, dacă nu imposibil, să producă o identitate cunoscută și recunoscută. GAL Țara Năsăudului susține dezvoltarea zonei, iar rezultatele sunt regăsite în implementarea și finalizarea unor tipuri de proiecte.



BROȘURĂ DE INFORMARE



Axa LEADER creează „Legături între acțiuni de dezvoltare a economiei rurale”



Ce este GAL Țara Năsăudului?

Asociația Grupul de Acțiune Locală Țara Năsăudului este o organizație care derulează un proiect de finanțare susținut din fonduri europene FEADR prin Programul Național de Dezvoltare Rurală. Are o strategie de dezvoltare cu specific pe mediul rural, cu scop, obiective și măsuri de finanțare care s-au concretizat în proiecte variate. Beneficiarii acestui program, publici sau privați, sunt toți cei care au participat la competiția de proiecte locală și au accesat fonduri nerambursabile, scopul final urmărit fiind creșterea calității vieții în cele 11 localități cuprinse în teritoriul acoperit de GAL Țara Năsăudului.



TRADIȚIE
CULTURĂ
INOVARE



GAL
ȚARA
NĂSĂUDULUI



20
15

Programul Național de Dezvoltare Rurală - Axa IV LEADER Sub-măsura 431.2 „Funcționarea Grupului de Acțiune Locală, dobândirea de competențe și animarea teritoriului”. Contract C4312011060690814 din 27.01.2012, Asociația Grupul de Acțiune Locală Țara Năsăudului.

G.A.L. Țara Năsăudului

RO-427080 Feldru, Jud. Bistrița-Năsăud, Str. Vasile Nașcu Nr. 186, Tel.: 0263 374 901
E-mail: taranasaudului@yahoo.com, Web: www.taranasaudului.ro

Conținutul acestui material nu reprezintă în mod obligatoriu poziția oficială a Uniunii Europene sau a Guvernului României. Acest material se distribuie gratuit.



Regiunea de Nord-Vest, România



CUPRINS:

DESPRE ȚARA NĂSĂUDULUI - CUVÂNT INTRODUCȚIV	pag. 1
DESPRE ȚARA NĂSĂUDULUI - STRATEGIA DE DEZVOLTARE LOCALĂ	pag. 2
Harta resurse	pag. 3
COMUNITATE LEADER ȚARA NĂSĂUDULUI: COȘBUC - PREZENTARE	pag. 4
Amenajare mini-teren de sport cu gazon sintetic.	pag. 5
COMUNITATE LEADER ȚARA NĂSĂUDULUI: DUMITRA - PREZENTARE	pag. 6
Construcție grădiniță în comuna Dumitra	pag. 7
Reabilitare teren de sport în comuna Dumitra.	pag. 7
Înființare și dotare Centru de Informare Turistică în Dumitra, județul Bistrița-Năsăud	pag. 8
Reamenajare și dotare parc în comuna Dumitra, județul Bistrița-Năsăud	pag. 9
COMUNITATE LEADER ȚARA NĂSĂUDULUI: FELDRU - PREZENTARE	pag. 10
Înființarea de trasee turistice și promovarea tradițiilor culturale locale pentru comuna Feldru și zonele limitrofe	pag. 11
Instalare tânăr fermier Holbură Otniel în satul Nepos, comuna Feldru, jud. Bistrița-Năsăud	pag. 12
Instalarea tânărului fermier Pop Irina Violeta în sat Feldru, comuna Feldru, județul Bistrița-Năsăud.	pag. 12
Instalarea tânăr fermier Cîfor Elena în satul Nepos, comuna Feldru, județul Bistrița-Năsăud	pag. 13
Instalarea tânăr fermier Isip Ionuț Vasile în satul Nepos, comuna Feldru, județul Bistrița-Năsăud	pag. 13
Amenajare teren de sport cu gazon sintetic.	pag. 14
Centru de asistență după program școlar de tip after-school în localitatea Feldru	pag. 15
COMUNITATE LEADER ȚARA NĂSĂUDULUI: NIMIGEA - PREZENTARE	pag. 16
Instalarea tânărului fermier Bindea Bianca Crina în sat Florești, județul Bistrița-Năsăud	pag. 17
Amenajare teren sport Școală generală Nimigea	pag. 18
COMUNITATE LEADER ȚARA NĂSĂUDULUI: PARVA - PREZENTARE	pag. 19
Reabilitare Centru turistic în comuna Parva	pag. 20
Înființare și amenajare parc	pag. 21
Construire pensiune agroturistică	pag. 22
COMUNITATE LEADER ȚARA NĂSĂUDULUI: REBRA - PREZENTARE	pag. 23
Îmbunătățirea și creșterea sectorului agricol și zootehnic prin promovarea instalării tânărului fermier Mărcoale Viorel Ioan	pag. 24
Instalarea tânărului fermier Grozav Iacob în comuna Rebra, județ Bistrița-Năsăud	pag. 24
Instalarea tânărului fermier Tăut Teofil în sat Rebra, comuna Rebra, județ Bistrița-Năsăud	pag. 25
Îmbunătățirea și creșterea sectorului agricol și zootehnic prin promovarea instalării tânărului fermier Rus Daniela Florina	pag. 25
Înființare mini-teren de sport și dotări aferente în Rebra, județul Bistrița-Năsăud	pag. 26
Înființare și amenajare parc sat Rebra, comuna Rebra, județul Bistrița-Năsăud	pag. 26
COMUNITATE LEADER ȚARA NĂSĂUDULUI: REBRIȘOARA - PREZENTARE	pag. 27
Instalarea tinerei fermiere Ani Mariana ca șef de exploatație în ferma mixtă, comuna Rebrîșoara, județul Bistrița-Năsăud	pag. 28
Instalarea tânărului fermier Burduhos Gheorghe Simion și sprijinirea procesului de modernizare.	pag. 28
Amenajare mini-teren de sport în sat Rebrîșoara, județul Bistrița-Năsăud	pag. 29
Înființare spații verzi	pag. 29
Reabilitare imobil - înființare after-school în sat Rebrîșoara, județul Bistrița-Năsăud	pag. 30
COMUNITATE LEADER ȚARA NĂSĂUDULUI: ROMULI - PREZENTARE	pag. 31
Instalare tânăr fermier Ivan Teodosia Anda în satul Dealul Ștefăniței, comuna Romuli, județul Bistrița-Năsăud	pag. 32
Turist în Țara Năsăudului	pag. 33
Înființare și amenajare parc în comuna Romuli nr.88, județul Bistrița-Năsăud	pag. 34
Construire agropensiune turistică Narcisa	pag. 35
COMUNITATE LEADER ȚARA NĂSĂUDULUI: SALVA - PREZENTARE	pag. 36
Instalare tânăr fermier Ceuca Dorel Marius în satul Salva, comuna Salva, județul Bistrița-Năsăud	pag. 37
Construire teren de sport și parc de joacă pentru copii în comuna Salva, județul Bistrița-Năsăud	pag. 38
Reabilitare, modernizare și dotare imobil existent - înființare after school	pag. 39
COMUNITATE LEADER ȚARA NĂSĂUDULUI: TELCIU - PREZENTARE	pag. 40
Instalarea tânărului fermier Ganea Valeriu Pavel în satul Fiad, comuna Telciu județul Bistrița-Năsăud	pag. 41
Realizare teren de mini-fotbal	pag. 42
Reabilitare imobil - amenajare after school	pag. 43
COOPERARE - AGRICULTURĂ ȘI TURISM ÎN „COLINELE PRAHOVEI” ȘI „ȚARA NĂSĂUDULUI”	pag. 44

LISTĂ DE ABREVIERI:

AFIR - Agenția pentru Finanțarea Investițiilor Rurale
CRFIR - Centrul Regional pentru Finanțarea Investițiilor Rurale
FEADR - Fondul European Agricol de Dezvoltare Rurală
GAL - Grup de Acțiune Locală
LEADER - Legături între Acțiuni de Dezvoltare a Economiei Rurale
MADR - Ministerul Agriculturii și Dezvoltării Rurale
OJFIR - Oficiul Județean pentru Finanțarea Investițiilor Rurale
PNDR - Programul Național de Dezvoltare Rurală
SDL - Strategie de dezvoltare locală



DESPRE ȚARA NĂSĂUDULUI



CUVÂNT INTRODUCȚIV

Asociația Grupul de Acțiune Locală Țara Năsăudului este o organizație care derulează un proiect de finanțare susținut din fonduri europene FEADR prin Programul Național de Dezvoltare Rurală. Are o strategie de dezvoltare cu specific pe mediul rural, cu scop, obiective și măsuri de finanțare care s-au concretizat în proiecte variate.

Beneficiarii acestui program, publici sau privați, sunt toți cei care au participat la competiția de proiecte locală și au accesat fonduri nerambursabile, scopul final urmărit fiind creșterea calității vieții în cele 11 localități cuprinse în teritoriul acoperit de GAL Țara Năsăudului.

Pentru a deveni beneficiari direcți ai proiectelor finanțate cei interesați, comunități locale rurale sau persoane private, au solicitat o finanțare, au conceput și depus un proiect, au încheiat un contract de finanțare cu AFIR. Implementarea strategiei în anii 2012 - 2015 prin intermediul PNDR, sub atenta monitorizare a echipei GAL și AFIR, a dus la îndeplinirea obiectivelor strategice propuse.

Fie că a fost vorba de proiecte clasice, ca de exemplu înființarea și dotarea unei grădinițe, sau inovative, înființarea de trasee turistice tematice, un număr de 38 de contracte finanțate sunt dovadă că abordarea și finanțarea de tip LEADER, „de jos în sus”, este de un real folos pentru rezolvarea unor probleme comunitare locale care altfel nu aveau soluții imediate.

Pe de altă parte cooperarea cu alte grupuri de acțiune locală fie prin intermediul proiectelor de cooperare, fie prin intermediul RNDR au dus la recunoașterea noastră ca „grup de acțiune locală”, și a teritoriului nostru, ca unul pe care se implementează

o strategie LEADER.

Echipa Asociației GAL Țara Năsăudului a avut rol de promovare a strategiei și de selecție a proiectelor și, pe de altă parte, vă informează despre rezultatele obținute acum la final de proiect. Veți găsi în cele ce urmează date despre comunitățile noastre, despre resursele care le-am avut în vedere și proiectele din domenii care au corespuns scopului strategic.

„Tradiție, cultură, inovare” este nu numai un slogan, este o reflectare practică a activităților întreprinse de noi, partenerii și beneficiarii noștri în Țara Năsăudului.





DESPRE ȚARA NĂSĂUDULUI



STRATEGIA DE DEZVOLTARE LOCALĂ

Un teritoriu nu se poate dezvolta decât dacă există acțiuni care, prin comuniune, conlucrează la același scop. Acțiunilor izolate, chiar dacă sunt de același tip sau acțiuni cu puncte comune, le este greu, dacă nu imposibil, să producă o identitate cunoscută și recunoscută.

În Țara Năsăudului avem un nucleu tare reprezentat prin tradiție și cultură îmbinate cu elemente de inovativitate. Comunitățile noastre fie că sunt de pe Valea Sălăuței: Romuli, Telciu și Coșbuc, fie de pe Valea Rebrei: Rebra și Parva, fie vecine cu Someșul Mare Superior: Nimigea, Salva, Năsăudul, Rebrisoara și Feldru sau cu municipiul reședință de județ Bistrița: Dumitra, formează un ținut cu elemente care pot ieși în mod organizat în evidență. Necesarul de susținere financiară a fost identificat. Social, turistic sau agricol, potențialul zonei iese în evidență și resursele sunt puse în valoare prin proiecte cu ținte pe termen lung.

GAL Țara Năsăudului susține dezvoltarea zonei, iar rezultatele sunt regăsite în implementarea și finalizarea unor tipuri de proiecte:

- Pentru educație: after school și grădinițe
- Pentru turism: trasee turistice inovative, centre de informare turistică și agro-pensiuni
- Pentru agricultură: tineri fermieri instalați pentru prima oară într-o gospodărie agricolă, ferme dotate cu utilaje și echipamente pentru practicarea mecanizată a agriculturii și cu panouri solare
- Pentru dezvoltarea spațiului public: mini-terenuri de sport cu gazon sintetic și instalații de nocturnă, centre civice înfrumusețate, spații de joacă pentru copii organizate.
- Pentru cooperarea cu alte zone: suntem unici dar nu singuri, învățăm de la alții dar le și împărtășim din experiența noastră.

Programul Național de Dezvoltare Rurală ne dă șansa de a ne dezvolta, de a ne prezenta și de a înțelege că putem colabora cu alte teritorii.

Axa LEADER creează, după cum îi spune și numele, „Legături între acțiuni de dezvoltare a economiei rurale”.

Vă invităm să descoperiți proiectele finanțate prin intermediul strategiei noastre repartizate pe priorități, obiective măsuri și comunități.

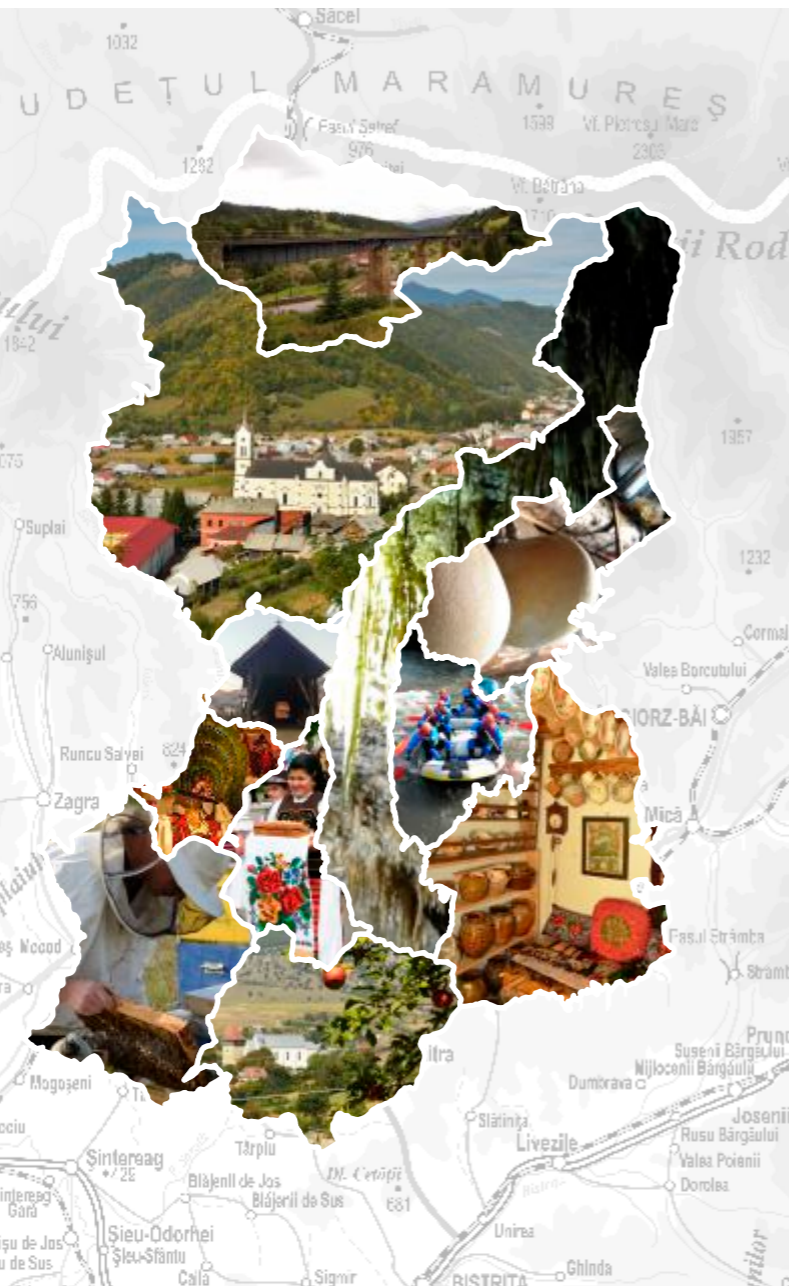

COȘBUC



**Comunitate LEADER Țara Năsăudului:
COȘBUC**
Sate componente: Coșbuc
Populația: 1992 locuitori
Suprafața: 91,96 km²

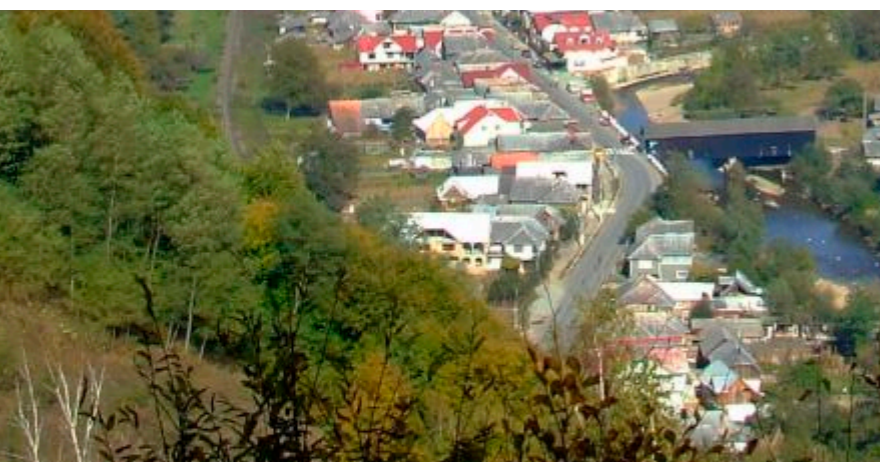

Străbătută pe toată lungimea sa de râul Sălăuța, comuna Coșbuc, denumită inițial Hordou, este locul care l-a dat literaturii universale pe poetul țărănimii. Comuna Coșbuc este așezată în partea de vest a județului Bistrița-Năsăud, la o distanță de 12 Km față de orașul Năsăud. Economic, la momentul actual, comuna este

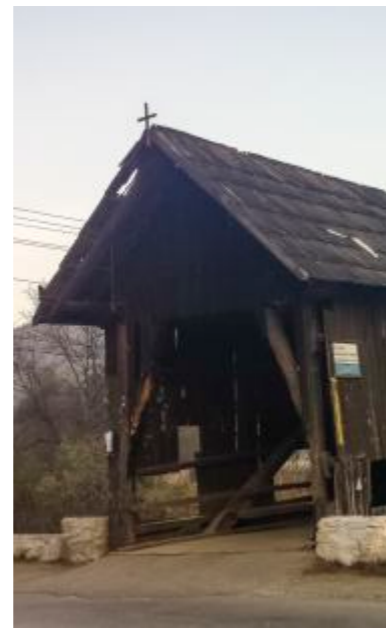

susținută de afacerile din industria lemnului și creșterea animalelor. În strategia de dezvoltare elaborată de GAL Țara Năsăudului, o importanță deosebită o are turismul cultural, iar comuna Coșbuc poate fi atractivă în acest sens și își poate exploata potențialul prin valorificarea obiectivelor existente pe teritoriul său și istoria locurilor.

Comuna, care a luat în 1925 numele lui George Coșbuc, a fost atestată documentar în 1529, sub denumirea de Ordo. Istoria comunei a fost dominată de apartenența la Regimentul de graniță Năsăud, din perioada căruia datează **podul acoperit de peste Sălăuța**, ultimul de acest tip din Europa, construit în stil tirolez de ofițerii italieni. Un obiectiv turistic extrem de important și vizitat din comuna Coșbuc este Casa memorială a poetului, transformată în muzeu în anul 1905, la inițiativa lui Iuliu Moșil. Este considerat **primul muzeu al literaturii române** din țară. Obiceiurile și tradițiile locului pot fi, de asemenea, atractive pentru turiști. Obiectivele sunt promovate prin proiectul LEADER „Turist în Țara Năsăudului” unde Coșbucul participă alături de celelalte comunități la promovarea turistică a zonei.

Ca și completare a mării infrastructuri administrația locală susține amenajarea unui mini-teren de sport cu gazon sintetic care îndeplinește cerințele tinerilor de a avea un spațiu adecvat unde să petreacă timpul liber în mod sănătos.

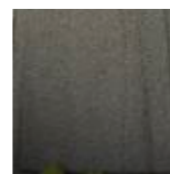
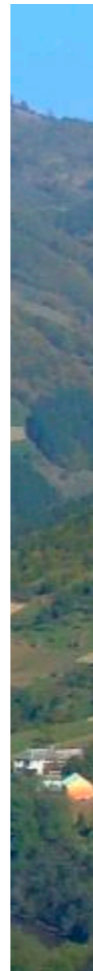

COMUNA COȘBUC



TEREN DE SPORT

„Amenajare mini-teren de sport cu gazon sintetic”

Prioritatea strategică:

Stimularea parteneriatului privind acțiunile de tineret, sport și a celor sociale

Măsura 3.2.

Sprrijinirea acțiunilor de recreere și cu caracter sportiv

Correspondența cu măsurile PNDR:

Tipuri de activități specifice Măsurii 322 „Renovarea, dezvoltarea satelor, îmbunătățirea serviciilor de bază pentru economia și populația rurală și punerea în valoare a moștenirii rurale” - finanțare pentru beneficiarii publici

Valoarea finanțării nerambursabile: 40.416 euro

Descriere și rezultate proiect:

Proiectul a avut în vedere susținerea activităților sportiv-recreative în comuna Coșbuc. Din finanțarea obținută prin GAL Țara Năsăudului s-a realizat un mini-teren de sport cu gazon sintetic, care poate fi folosit pentru fotbal sau handbal. De acest teren de sport beneficiază toată comunitatea, în special persoanele tinere, elevi ai școlii din localitate, care pot organiza alături de profesorii lor competiții locale în mod organizat, în aer liber. Beneficiul major al proiectului este dat de faptul că pe de o parte spațiul public s-a modernizat odată cu apariția acestei infrastructuri moderne, iar pe de altă parte s-a dat posibilitatea petrecerii timpului liber printr-o activitate recreativ - sportivă în această zonă montană unde posibilități de loisir sunt limitate.



DUMITRA

**Comunitate LEADER Țara Năsăudului:
DUMITRA**
Sate componente: Dumitra, Târciu, Cepari
Populația: 4872 locuitori
Suprafața: 88,99 km²



atât în domeniul industriei alimentare, cât și în cel turistic de sănătate, prin dezvoltarea unor băi cu apă sărată; întinsele suprafețe de pășuni și fânețe din Dumitra sunt optime pentru creșterea animalelor, iar dealurile care străjuiesc comuna, sunt renumite pentru livezile de pomi fructiferi, meri și pruni, aici fiind creat celebrul soi de prune „bistrițene”. Tradițiile și obiceiurile sunt păstrate și promovate în comună, atât de localnici, cât și de ansamblul local Flori Dumitrene. În spiritul LEADER comunitatea a accesat 4 proiecte cu accent pe promovarea turistică a zonei, înfrumusețarea spațiului public și a creat cadrului necesar derulării actului educativ în bune condiții.

Comuna Dumitra se află în partea sudică a GAL Țara Năsăudului la granița cu municipiul Bistrița. Sașii, pe vremuri majoritari în Dumitra, au emigrat în Occident, lăsând însă comunei o mare zestre culturală și arhitectonică. Din punct de vedere economic o bogată rezervă naturală de sare poate fi exploatată cu succes



COMUNA DUMITRA

GRĂDINIȚĂ

„Construcție grădiniță în comuna Dumitra”

Prioritatea strategică:
Stimularea parteneriatului privind acțiunile de tineret, sport și a celor sociale

Măsura 3.3.
Sprijinirea acțiunilor sociale

Correspondența cu măsurile PNDR:
Tipuri de activități specifice Măsurii 322 „Renovarea, dezvoltarea satelor, îmbunătățirea serviciilor de bază pentru economia și populația rurală și punerea în valoare a moștenirii rurale” - finanțare pentru beneficiarii publici



Valoarea finanțării nerambursabile: 99.874 euro

Descriere și rezultate proiect:

Din finanțarea obținută prin GAL Țara Năsăudului s-a construit o grădiniță în care funcționează grupele de preșcolari din satul reședință de comună, Dumitra. Finalitatea proiectului este un imobil nou propice derulării actului educativ pentru grupele de preșcolari, inclusiv pentru minoritățile rromice din comunitate. Aici copiii și educatorii lor găsesc un spațiu dotat corespunzător cu mobilier, cu instalații sanitare, de iluminat și de încălzire moderne unde să își desfășoare activitățile în timpul anului școlar. Întreținerea proiectului revine primăriei locale care a și implementat proiectul.



TEREN DE SPORT

„Reabilitare teren de sport în comuna Dumitra”

Valoarea finanțării nerambursabile: 41.179 euro

Descriere și rezultate proiect:
Proiectul a avut în vedere susținerea activităților sportive-recreative în comuna Dumitra. Din finanțarea obținută prin GAL Țara Năsăudului s-a reabilitat terenul de sport al comunei Dumitra, echipa de fotbal locală A.C.S. Dumitra, ce activează în liga a IV-a fiind în principal beneficiari direcți ai acestei investiții. Terenul este folosit în principal pentru fotbal și întreținerea lui revine primăriei locale care a și implementat proiectul.





COMUNA DUMITRA



COMUNA DUMITRA



CENTRUL DE INFORMARE TURISTICĂ



PARC



„Înființare și dotare Centru de Informare Turistică în Dumitra, județul Bistrița-Năsăud”

Prioritatea strategică:

Dezvoltarea turismului și valorificarea potențialului natural

Măsura 2.1.

Punerea în valoare a resurselor și atracțiilor turistice, culturale și naturale

Correspondența cu măsurile PNDR:

Tipuri de activități specifice Măsurii 313 „Încurajarea activităților turistice” - componenta publică

Valoarea finanțării nerambursabile: 97.006 euro

Descriere și rezultate proiect:

Proiectul are în vedere susținerea dezvoltării turismului în comuna Dumitra și zonele limitrofe prin construcția și dotarea acestui centru de informare turistică. Promovarea tradițiilor culturale locale și orientarea vizitatorilor zonei spre elemente de arhitectură specifice sașilor din zona Bistriței, punerea în valoare a produselor tradiționale locale, a resurselor de sare și includerea lor într-un circuit turistic al sării în Transilvania sunt activități care se vor derula prin Centrul de Informare Turistică Dumitra. Angajarea a două persoane specializate în cadrul centrului aduce un plus de valoare proiectului pentru că, fata de acțiunile de voluntariat, permanența unor persoane cu contract de muncă pe perioadă nedeterminată menține continuitatea și după terminarea finanțării nerambursabile.

Asociația de Dezvoltare Inter-comunitară Roșua, prin care se derulează proiectul, va susține activitățile centrului prin

realizarea de programe anuale cu specific pe promovarea tradiției. Va fi o continuare de succes a proiectului finanțat prin Măsura 322 PNDR prin care a luat naștere festivalul multicultural „Izvor de tradiție” unde români și germani împreună pun în valoare specificul zonei. Elementul de noutate legat de procesul de susținere a dezvoltării durabile a comunităților a fost dat de faptul că o comunitate care nu este membră în GAL Țara Năsăudului, Șintereag - asociat în ADI Roșua, și-a dat acordul pentru accesarea finanțării nerambursabile și înființarea acestui centru turistic pe teritoriul comunei Dumitra.



„Reamenajare și dotare parc în comuna Dumitra, județul Bistrița-Năsăud”

Prioritatea strategică:

Stimularea parteneriatului privind acțiunile de tineret, sport și a celor sociale

Măsura 3.2.

Sprrijinirea acțiunilor de recreere și cu caracter sportiv

Correspondența cu măsurile PNDR:

Tipuri de activități specifice Măsurii 322 „Renovarea, dezvoltarea satelor, îmbunătățirea serviciilor de bază pentru economia și populația rurală și punerea în valoare a moștenirii rurale” - finanțare pentru beneficiarii publici

Valoarea finanțării nerambursabile: 40.598 euro

Descriere și rezultate proiect:

Proiectul a avut în vedere înfrumusețarea centrului civic al satului Dumitra. Prin finanțarea obținută sunt realizate alei de acces, spații verzi, se montează panouri solare pentru iluminatul ambiental, sunt montate băncuțe și coșuri de gunoi pentru deșeurile menajere. Având în vedere că acest proiect este implementat în centrul de comună în apropierea drumului național DN17C ce leagă Bistrița de Năsăud, el contribuie inclusiv la peisajul public județean îmbunătățind calitatea acestuia.

Proiectul a fost implementat de Asociația de Dezvoltare Inter-comunitară Roșua care va asigura întreținerea parcului. Același element de noutate similar cu cel de la centrul turistic se regăsește și aici - comuna Șintereag din afara teritoriului GAL

Țara Năsăudului dar asociat în ADI Roșua și-a dat acordul pentru accesarea și implementarea acestui proiect. Avem în vedere că în cadrul ADI-urilor deciziile pentru accesarea oricărui proiect de dezvoltare au la bază acordul consiliilor locale al comunelor care compun asociația.



FELDRU

**Comunitate LEADER Țara Năsăudului:
FELDRU**
Sate componente: Feldru, Nepos
Populația: 7692 locuitori
Suprafața: 119,75 km²

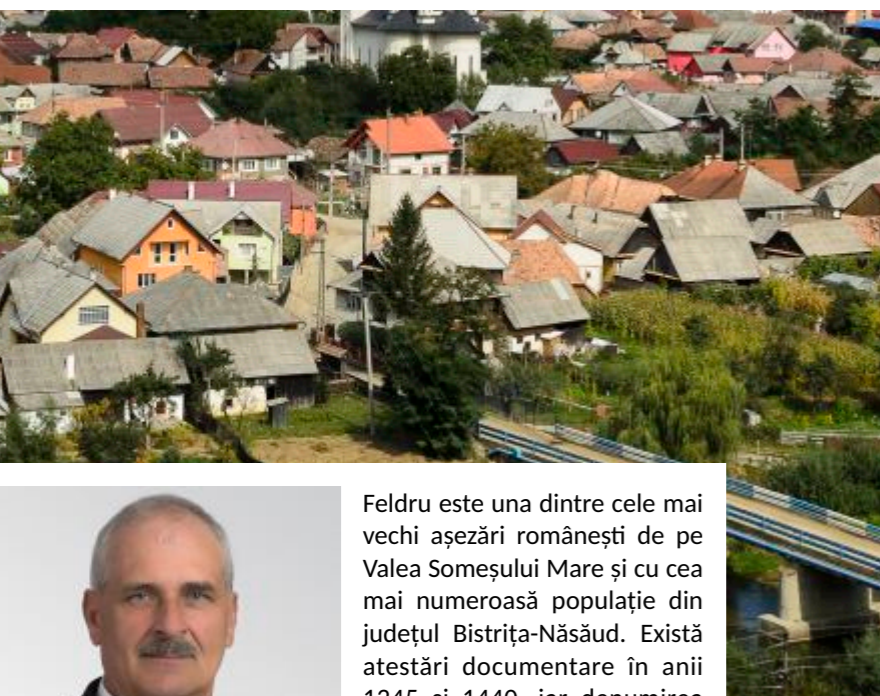

Feldru este una dintre cele mai vechi așezări românești de pe Valea Someșului Mare și cu cea mai numeroasă populație din județul Bistrița-Năsăud. Există atestări documentare în anii 1245 și 1440, iar denumirea oficială a fost dată în secolul al XVII-lea. Satul aparținător, Nepos, este menționat în documente în anul 1779.



Fiind o zonă de deal cu fânețe și pășuni, creșterea animalelor se face în condiții optime, cu bune rezultate pe latura productivă, atât pe parte de lactate, cât și pe piața de carne. Exploatarea resurselor naturale existente, cum sunt apele minerale sulfuroase și cele sărate ar putea transforma Feldru într-o destinație turistică de sănătate, iar bisericile și muzeele din comună pot fi incluse în circuite specifice turismului religios și cultural. Feldrihanii se mândresc cu bogatele lor tradiții, cu lucrurile ce le ies din mâini, dovadă fiind cele două muzee existente în comună: Casa Ethnos - casă bătrânească amenajată în stilul vechiului ținut grăniceresc de pe Valea Someșului Mare și muzeul lui George Nechiti, cu minunată colecție privată de obiecte tradiționale. Prin abordarea LEADER comunitatea a accesat 4 proiecte în domeniul agricol privat și 3 proiecte în domeniul public acoperind toate necesitățile strategice identificate la nivel de comunitate prin planul de dezvoltare locală al Țării Năsăudului.

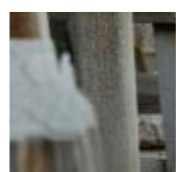
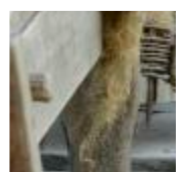
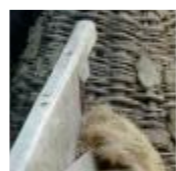
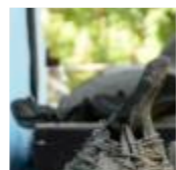
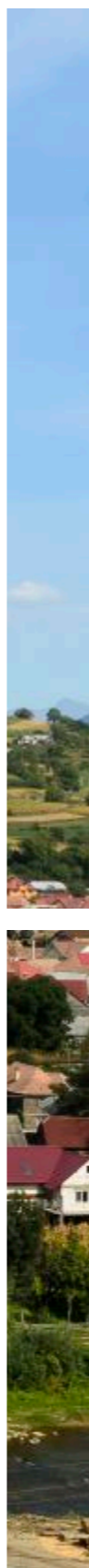

COMUNA FELDRU



TRASEE TURISTICE

„Înființarea de trasee turistice și promovarea tradițiilor culturale locale pentru comuna Feldru și zonele limitrofe”

Prioritatea strategică:
Dezvoltarea turismului și valorificarea potențialului natural

Măsura 2.1.
Punerea în valoare a resurselor și atracțiilor turistice, culturale și naturale

Correspondența cu măsurile PNDR:
Tipuri de activități specifice Măsurii 313 „Încurajarea activităților turistice” - componenta publică

Valoarea finanțării nerambursabile: 110.000 euro

Descriere și rezultate proiect:

Acest proiect a propus înființarea unor trasee turistice tematice în comuna Feldru care cuprind principalele puncte de atracție ale celei mai mari comune de pe Valea Someșului Mare. Izvoare de apă sărată și sulfuroasă, muzee locale, lăcașuri de cult de patrimoniu, situri Natura 2000 sunt puse în valoare prin acest proiect. 15 locuri de popas pentru turiști, un ghid de prezentare a culturii tradiționale locale și o hartă cu obiectivele turistice din localitate sunt realizate prin acest proiect. Un mic punct expozițional cu costume populare tradiționale, obiecte agricole și de păstorit, obiecte pentru prelucrat cânepa și lâna, este deschis la căminul cultural Nepos și așteaptă vizitatori. 20 de panouri informative prezintă date despre cele mai importante obiective turistice din localitate.





COMUNA FELDRU



COMUNA FELDRU



TÂNĂR FERMIER



TÂNĂR FERMIER



„Instalare tânăr fermier Holbură Otniel în satul Nepos, comuna Feldru, jud. Bistrița-Năsăud”

Prioritatea strategică:

Dezvoltarea și sprijinirea agriculturii în teritoriu GAL Țara Năsăudului

Măsura 1.3.

Instalarea tinerilor fermieri

Correspondența cu măsurile PNDR:

Tipuri de activități specifice Măsurii 112 „Instalarea tinerilor fermieri” - componentă privată

Valoarea finanțării nerambursabile: 16.000 euro

Descriere și rezultate proiect:

Prin proiect s-a propus sprijinirea tânărului fermier Holbură Otniel din satul Nepos, ca șef al unei exploatații agricole care se va dezvolta. Solicitantul a deținut o fermă de semisubzistență care a avut ca activitate principală creșterea bovinelor pentru lapte iar ca activitate secundară creșterea porcinelor. Obiectivele planului de afaceri s-au concentrat pe creșterea

numărului de animale - de la 6 la 8 vaci cu lapte și a numărului de porci pentru îngrășat de la 10 la 22 bucăți. Pentru a susține în mod optim desfășurarea activității în fermă tânărul fermier și-a propus achiziționarea unei mulgătoare, a unei mori de cereale și a unui separator de smântână. Le folosește pentru a-și eficientiza munca în gospodărie. Asociația crescătorilor de taurine Nepos l-a susținut cu informații și documente specifice pentru depunerea și implementarea acestui proiect.



TÂNĂR FERMIER

„Instalarea tânărului fermier Pop Irina Violeta în sat Feldru, comuna Feldru, județul Bistrița-Năsăud”

Valoarea finanțării nerambursabile: 40.000 euro

Descriere și rezultate proiect:

Beneficiarul, Pop Irina Violeta s-a instalat în satul Feldru ca șef al unei exploatații agricole nou înființate. Obiectivele planului de afaceri se concentrează pe creșterea cantității și calității producției de carne. Beneficiarul și-a propus

creșterea numărului de porcine pentru îngrășat de la 68 capete la 87 capete și de la 2 capete scroafe la 5 capete scroafe pentru reproducție. Pentru a-și asigura o bază furajeră solidă beneficiarul a achiziționat 2 ha. teren arabil pe care le va cultiva cu orz și porumb. Ca și demers inovativ, beneficiarul va angaja cu contract de muncă un lucrător în fermă care îl va ajuta la diverse activități cu specific agricol. Tânărul fermier duce mai departe tradiția familiei având în vedere că părinții acestuia dețin o unitate de procesare carne și produse de panificație în localitatea Feldru.



„Instalarea tânăr fermier Cifor Elena în satul Nepos, comuna Feldru, județul Bistrița-Năsăud”

Valoarea finanțării nerambursabile: 40.000 euro

Descriere și rezultate proiect:

Beneficiarul, Cifor Elena s-a instalat în satul Nepos ca șef al unei exploatații agricole nou înființate. Obiectivele planului de afaceri se concentrează pe creșterea cantității și calității producției de carne și lapte și pe modernizarea fermei. Beneficiarul are în fermă 3 vaci de lapte, 11 scroafe de reproducție și 52 porci. În perioada de



TÂNĂR FERMIER

„Instalarea tânăr fermier Isip Ionuț Vasile în satul Nepos, comuna Feldru, județul Bistrița-Năsăud”

Valoarea finanțării nerambursabile: 40.000 euro

Descriere și rezultate proiect:

Beneficiarul, Isip Ionuț Vasile s-a instalat în satul Nepos ca șef al unei exploatații agricole nou înființate. Obiectivele planului de afaceri se concentrează pe creșterea



implementare își propune creșterea numărului de porci pentru carne la 70 bucăți și 110 purcei. Pentru lucrul mecanizat în fermă a achiziționat un tractor și susține angajarea unei persoane pentru derularea activităților specifice; pentru producerea energiei a achiziționat un panou solar. Producția va fi comercializată în piețele locale având în vedere că beneficiarul este persoană fizică autorizată, așa cum sunt de altfel toți beneficiarii măsurilor agricole PNDR. Pentru întărirea cunoștințelor profesionale GAL Țara Năsăudului a susținut pe tânărul fermier cu un curs gratuit de instruire despre managementul fermei și creșterea animalelor.



cantității și calității producției de lapte. Beneficiarul are în fermă 11 vaci de lapte. În perioada de implementare își propune creșterea numărului de vaci de lapte cu 5 bucăți. Pentru creșterea bazei furajere beneficiarul a achiziționat 0,50 ha teren arabil pe care îl cultivă cu porumb siloz. Pentru întărirea cunoștințelor profesionale GAL Țara Năsăudului a susținut pe tânărul fermier cu un curs gratuit de instruire despre managementul fermei și creșterea animalelor.





COMUNA FELDRU

TEREN DE SPORT

„Amenajare teren de sport cu gazon sintetic”

Prioritatea strategică:

Stimularea parteneriatului privind acțiunile de tineret, sport și a celor sociale

Măsura 3.2.

Sprrijinirea acțiunilor de recreere și cu caracter sportiv

Correspondența cu măsurile PNDR:

Tipuri de activități specifice Măsurii 322 „Renovarea, dezvoltarea satelor, îmbunătățirea serviciilor de bază pentru economia și populația rurală și punerea în valoare a moștenirii rurale” - finanțare pentru beneficiarii publici



Valoarea finanțării nerambursabile: 42.000 euro

Descriere și rezultate proiect:

Proiectul a avut în vedere susținerea activităților sportiv-recreative în comuna Feldru, satul Nepos. S-a avut în vedere faptul că satul Nepos are o populație de peste 2000 locuitori și nici o modalitate concretă de desfășurare a unor activități recreativ-sportive. Prin proiect s-a amenajat un teren de sport cu gazon sintetic. Din resurse locale, cofinanțare la proiect au fost construite vestiare moderne și instalație de nocturnă. Beneficiarii direcți sunt copiii Școlii Gimnaziale Gavril Istrate și în afara orelor de școală oricine dorește în mod organizat să deruleze competiții de fotbal sau handbal.



COMUNA FELDRU

AFTER SCHOOL

„Centru de asistență după program școlar de tip after-school în localitatea Feldru”

Prioritatea strategică:

Stimularea parteneriatului privind acțiunile de tineret, sport și a celor sociale

Măsura 3.3.

Sprrijinirea acțiunilor sociale

Correspondența cu măsurile PNDR:

Tipuri de activități specifice Măsurii 322 „Renovarea, dezvoltarea satelor, îmbunătățirea serviciilor de bază pentru economia și populația rurală și punerea în valoare a moștenirii rurale” - finanțare pentru beneficiarii publici

Valoarea finanțării nerambursabile: 200.000 euro

Descriere și rezultate proiect:

Din finanțarea obținută prin GAL Țara Năsăudului se reabilitează o clădire din satul reședință de comună, Feldru. Finalitatea proiectului este un imobil modern propice derulării actului educativ atât pentru grupele de preșcolari, care până în acest moment nu aveau o clădire publică pentru derularea activităților



educative, cât și pentru activități specifice de after-school. Aici copii găsesc un spațiu dotat corespunzător cu mobilier, cu instalații sanitare, de iluminat și de încălzire moderne unde să își pregătească temeinic lecțiile după cursurile obișnuite; aici se vor desfășura și alte activități utile pentru dezvoltarea lor personală sub coordonarea unor institutori specializați. Centrul are proiectate sală mare de spectacole, săli pentru activități didactice și bibliotecă. Primăria comunei a participat la cofinanțarea întregului proiect cu aprox. 100.000 euro din bugetul local și va suporta costurile ulterioare de întreținere.



NIMIGEIA

Comunitate LEADER Țara Năsăudului:
NIMIGEIA

Sate componente: Nimigeia de Jos,
Florești, Mintiu, Mititei, Mocod,
Mogoșeni, Nimigeia de Sus, Tăure
Populația: 5277 locuitori
Suprafața: 98,36 km²



disponibile pe sectorul agricultură, pot contura viitorul economic al zonei. Încet, dar sigur, nimigenii încep să-și facă loc și în domeniul apiculturii, mierea polifloră produsă în zonă fiind deja căutată de consumatori. Întinsele dealuri ale Nimigei sunt propice dezvoltării unor livezi de pomi fructiferi ce pot contura creșterea unor afaceri în domeniul producției și comercializării de fructe: mere, pere, prune și cireșe. Nimigeia este și comuna în care trăiesc cei mai mulți etnici maghiari din întreg teritoriul GAL Țara Năsăudului; aceștia participă, prin cercurile de producători, membrii ai Asociației agricultorilor maghiari din România la dezvoltarea agriculturii în zonă susținând tinerii fermieri cu organizarea producției și comercializarea unor produse locale.

Comuna Nimigeia are pe teritoriul său una dintre cele mai frumoase rezervații naturale din țară: „Poiana narciselor” de pe șesul din satul Mogoșeni, care se întinde pe o suprafață de 6 ha, cu perioada de înflorire 20 aprilie - 20 mai. Prin abordarea LEADER în comunitate au fost susținute un număr de 2 proiecte axate pe activități sportiv-recreative și dezvoltarea agriculturii în sectorul vegetal. În parteneriat cu celelalte localități, comunitatea a participat și la promovarea turistică locală acoperind toate prioritățile strategice stabilite prin planul de dezvoltare locală.

Comuna Nimigeia, este situată în zona de contact a Dealurilor Suplaiului cu Dealurile Bistriței, pe râul Someșul Mare. Harnicii localnici din satele aparținătoare comunei Nimigeia și-au dezvoltat mici afaceri de familie din cultivarea și vânzarea legumelor, care, prin politici publice corecte și atragerea unor finanțări

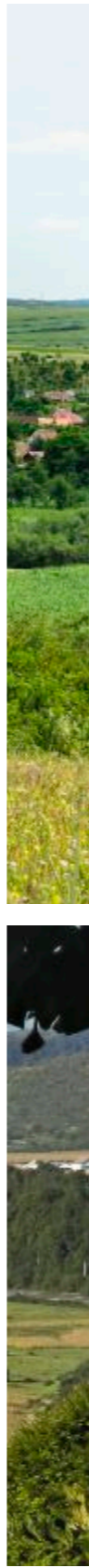

COMUNA NIMIGEIA



TÂNĂR FERMIER

„Instalarea tânărului fermier Bindea Bianca Crina în sat Florești, județul Bistrița-Năsăud”

Prioritatea strategică:
Dezvoltarea și sprijinirea agriculturii în teritoriu GAL Țara Năsăudului

Măsura 1.3.
Instalarea tinerilor fermieri

Correspondența cu măsurile PNDR:
Tipuri de activități specifice Măsurii 112 „Instalarea tinerilor fermieri” - componentă privată

Valoarea finanțării nerambursabile: 36.000 euro

Descriere și rezultate proiect:
Prin proiect s-a instalat tânărului fermier Bindea Bianca Crina din satul Florești, ca șef al unei exploatații agricole nou înființate. Obiectivele planului de afaceri s-au concentrat pe extinderea exploatației vegetale prin creșterea suprafeței de teren cultivate cu legume în câmp și solarii; în total legumele: roșii, ardei, varză sunt cultivate pe suprafața de 1,1 ha în câmp și 0,25 ha în solarii. Tânărul fermier a achiziționat un tractor cu plug pentru lucrul în fermă și un panou solar. Cu tractorul achiziționat lucrează în ferma proprie și își propune să facă și servicii pentru alți agricultori din zonă care nu dețin un astfel de utilaj. În funcție de complexitatea lucrărilor efectuate angajează o persoană pentru a o ajuta în fermă, iar în viitor dorește să arendeze o livadă de meri de 1 ha pentru producție și vânzare de produse ecologice.





COMUNA NIMIGEA



TEREN DE SPORT

„Amenajare teren sport Școală generală Nimigea”

Prioritatea strategică:
Stimularea parteneriatului privind acțiunile de tineret, sport și a celor sociale

Măsura 3.2.
Sprijinirea acțiunilor de recreere și cu caracter sportiv

Correspondența cu măsurile PNDR:
Tipuri de activități specifice Măsurii 322 „Renovarea, dezvoltarea satelor, îmbunătățirea serviciilor de bază pentru economia și populația rurală și punerea în valoare a moștenirii rurale” - finanțare pentru beneficiarii publici

Valoarea finanțării nerambursabile: 83.591 euro

Descriere și rezultate proiect:

Proiectul a avut în vedere susținerea activităților sportiv-recreative în comuna Nimigea. Din finanțarea obținută prin GAL Țara Năsăudului s-a realizat un mini-teren de sport cu gazon sintetic și instalație de iluminare nocturnă, elevii Școlii Generale Nimigea fiind în principal beneficiari direcți ai acestei investiții. Prin finalizarea proiectului s-a clarificat și proprietatea spațiului unde a fost amplasat imobilul, acesta întabulându-se și înscriindu-se în proprietatea publică a unității administrativ teritoriale.



PARVA



Comunitate LEADER Țara Năsăudului:
PARVA
Sate componente: Parva
Populația: 2690 locuitori
Suprafața: 70,65 km²

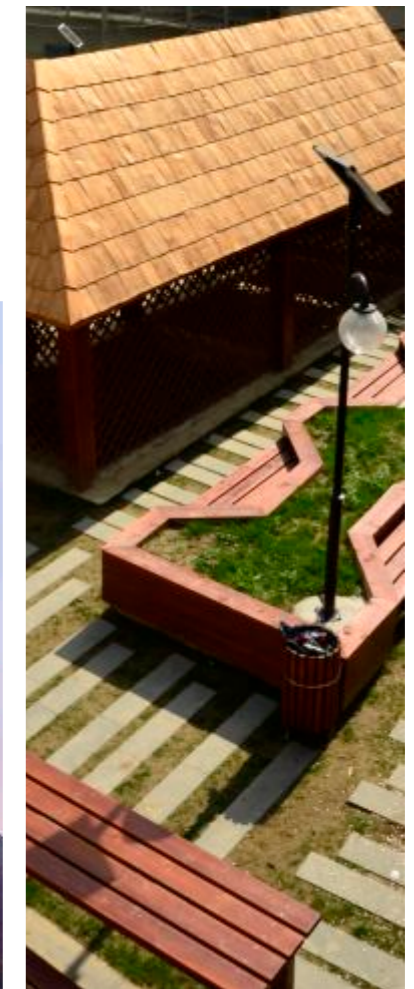

Au fost accesate un număr de 3 proiecte prin care este scos în evidență potențialul turistic și agroturistic al zonei. Fie că este vorba de „borcuturi”, trasee turistice care fac legătura cu Parcul Național Munții Rodnei și Peștera Tăușoarelor, sau produse tradiționale din lapte de oaie de la complexul zootehnic pastoral montan, reprezentativ pentru zonă, comunitatea din Parva iese în evidență prin oamenii ei primitori și gospodari.



Așezată la poalele muntelui Bârla, care se înalță până la 1628 m și face parte din masivul muntos al Rodnei, comuna Parva a valorificat prin abordarea LEADER, potențialul natural existent. Elemente clasice combinate cu cele inovative contribuie la promovarea întregului teritoriu al Țării Năsăudului.

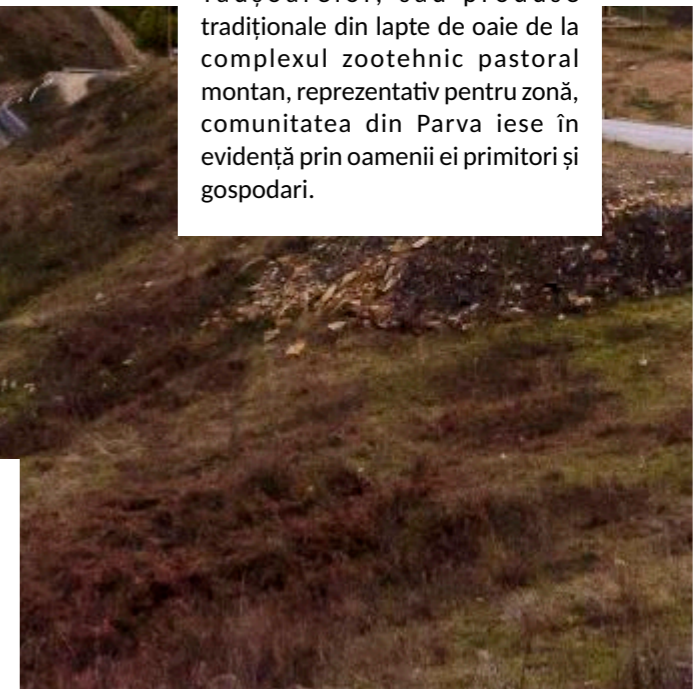



PRIMĂRIA COMUNEI
PARVA
• CENTRUL DE
TURISM MONTAN
HUBERT TYRODE



COMUNA PARVA



COMUNA PARVA



CENTRUL TURISTIC



PARC



„Reabilitare Centru turistic în comuna Parva”

Prioritatea strategică:

Dezvoltarea turismului și valorificarea potențialului natural

Măsura 2.1.

Punerea în valoare a resurselor și atracțiilor turistice, culturale și naturale

Correspondența cu măsurile PNDR:

Tipuri de activități specifice Măsurii 313 „Încurajarea activităților turistice” - componenta publică

Valoarea finanțării nerambursabile: 123.790 euro

Descriere și rezultate proiect:

Proiectul a avut în vedere susținerea dezvoltării turismului montan prin reabilitarea Centrului turistic Hubert Tyrode din localitate. În anul 1994 au fost puse bazele dezvoltării turismului

montan în această zonă de către Asociația de prietenie româno-franceză Franche-Sylvanie Besançon al cărei coordonator, Hubert Tyrode, a susținut promovarea tradiției și turismului local. În anul 2004 a luat ființă acest centru de turism montan. A fost susținut voluntar, pe parcursul timpului, de Asociația Carpatia Ecotur Parva, formă asociativă a proprietarilor de gospodării tradiționale care ofereau servicii agroturistice în zonă, azi parteneră în GAL Țara Năsăudului.

În anul 2015 din fondurile obținute prin GAL Țara Năsăudului acest centru a fost reabilitat ca o necesitate strategică de revigorare și dezvoltare a turismului montan. În plus față de abordarea inițială, angajarea a două persoane de specialitate vine ca o susținere de durată a activităților centrului.

Promovarea tradițiilor culturale locale, orientarea vizitatorilor zonei spre trasee turistice recunoscute în întreg arealul limitrof Munților Rodnei (spre peștera Izvorul Tăușoarelor, Șaua Craia, Șaua Zânelor, Târnița la Cruce, Izvorul Ursului, peștera Izvorul Vidrei etc.), informații despre fauna și flora locală sunt tot atâtea lucruri pe care le pot descoperi turiștii interesați, prin serviciile acestui centru de informare turistică.



ATRAȚII TURISTICE



„Înființare și amenajare parc”

Prioritatea strategică:

Stimularea parteneriatului privind acțiunile de tineret, sport și a celor sociale

Măsura 3.2.

Sprrijinirea acțiunilor de recreere și cu caracter sportiv

Correspondența cu măsurile PNDR:

Tipuri de activități specifice Măsurii 322 „Renovarea, dezvoltarea satelor, îmbunătățirea serviciilor de bază pentru economia și populația rurală și punerea în valoare a moștenirii rurale” - finanțare pentru beneficiarii publici

Valoarea finanțării nerambursabile: 41.188 euro

Descriere și rezultate proiect:

Proiectul a avut în vedere înfrumusețarea centrului civic al satului Parva prin amenajarea unui mic parc. Alei de acces, spații verzi, băncuțe compun acest spațiu din centrul localității și facilitează relații de socializare între toți membrii comunității. Acest parc are două elemente de inovativitate. În primul rând instalația de iluminat ambiental funcționează cu energie produsă prin panouri solare. În al doilea rând a fost pus în valoare un izvor de apă minerală, „borcut” cum este numit în zonă de localnici: o apă minerală bicarbonată, clorurată, calcică, magneziană, carbogazoasă, cu un debit de 7000 l/24 ore și o mineralizare de 7.502, 4mg/l. Se remarcă prezența bromului (2,5mg/kg) și o radioactivitate de 8,4 U.M./l. Se poate folosi la

recomandarea medicilor în afecțiunile gastrointestinale (gastrite acide, boala ulceroasă, stomac rezecat, dispepsii intestinale prin fermentație, colite cronice), afecțiunile hepatobiliare (insuficiență hepatică, sechele după hepatita epidemică, hepatita cronică) și în stările de alergie.

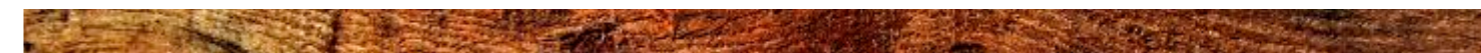



COMUNA PARVA

PENSIUNE AGROTURISTICĂ

„Construire pensiune agroturistică”

Prioritatea strategică:

Dezvoltarea turismului și valorificarea potențialului natural

Măsura 2.2.

Construirea, dezvoltarea și modernizarea facilităților de cazare

Correspondența cu măsurile PNDR:

Tipuri de activități specifice Măsurii 313 „Încurajarea activităților turistice” - componenta privată

Valoarea finanțării nerambursabile: 73.928 euro; beneficiarul a susținut cu 15% din valoarea nerambursabilă, cofinanțarea acestui proiect, din resurse proprii.

Descriere și rezultate proiect:

Prin proiect s-a propus construirea și dotarea unei agropensiuni. Având în vedere că Parva este o zonă aflată în proximitatea unor resurse naturale care se pretează pentru turismul montan și agroturism, s-a justificat o astfel de investiție. În consens cu strategia de dezvoltare locală a Țării Năsăudului, beneficiarul, Strugari Florița - pune în valoare zona prin servicii agroturistice adecvate și oferă spații de cazare primitoare pentru cei dornici de drumeții montane. Produse ca brânzeturile din lapte de oaie și alte preparate tradiționale de carne din gospodăria proprie, alături de afine, hribi, mure și zmeură completează tabloul agroturistic al zonei.

În completarea pregătirii profesionale și pentru a putea susține serviciile de promovare agroturistică a zonei după finalizarea infrastructurii din fonduri europene, beneficiarul a participat la

cursuri de specialitate, având drept tematică turismul rural, organizate gratuit de GAL Țara Năsăudului.



REBRA

Comunitate LEADER Țara Năsăudului:
REBRA

Sate componente: Rebra

Populația: 3063 locuitori

Suprafața: 45,91 km²

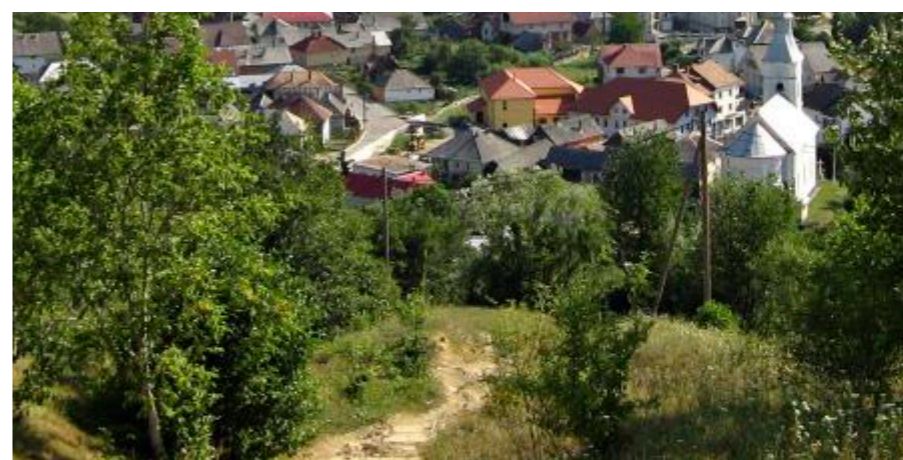

Așezată în partea de nord a Văii Someșului, pe cursul mijlociu al râului Rebra, afluent al Someșului Mare, comuna Rebra este situată între comunele Rebrîșoara - la sud și vest, comuna Parva - la nord și comuna Feldru cu satul Nepos - la sud-est. Prima atestare a așezării se păstrează de la 1440.



Împreună cu localitățile Rebrîșoara, Parva și Telciu, comuna Rebra are acces direct la unul dintre cele mai spectaculoase complexe cavernice din țară, unic în Europa, peștera de la Tăușoare, deschisă cercetătorilor din întreaga lume și exploatării în interes științific.

Locuită de oameni gospodari, cunoscuți crescători de animale și meșteșugari ce duc tradițiile mai departe, comuna Rebra este cunoscută astăzi și datorită activităților de exploatare și prelucrare a lemnului sau în domeniul construcțiilor.

Prin abordarea LEADER comunitatea din Rebra s-a orientat spre proiecte în sectorul agricol zootehnic, un număr de 4 fermieri fiind sprijiniți pentru prima instalare într-o exploatare agricolă. Alte 2 proiecte pentru înfrumusețarea spațiului public îndeplinesc prioritățile stabilite prin strategia de dezvoltare a GAL Țara Năsăudului.

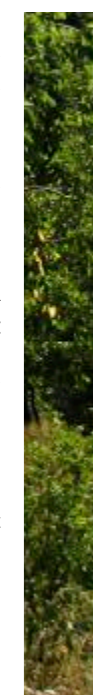
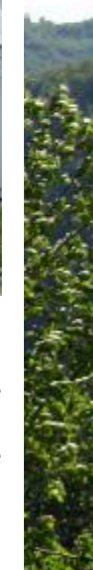



COMUNA REBRA



COMUNA REBRA



TÂNĂR FERMIER



TÂNĂR FERMIER



„Îmbunătățirea și creșterea sectorului agricol și zootehnic prin promovarea instalării tânărului fermier Mărcoale Viorel Ioan”

Prioritatea strategică:

Dezvoltarea și sprijinirea agriculturii în teritoriu GAL Țara Năsăudului

Măsura 1.3.

Instalarea tinerilor fermieri

Correspondența cu măsurile PNDR:

Tipuri de activități specifice Măsurii 112 „Instalarea tinerilor fermieri” - componentă privată

Valoarea finanțării nerambursabile: 40.000 euro

Descriere și rezultate proiect:

Prin proiect s-a propus instalarea tânărului fermier Mărcoale Viorel Ioan din satul Rebra, ca șef al unei exploatații agricole nou înființate.

Obiectivele planului de afaceri s-au concentrat pe creșterea numărului de animale - vaci de lapte - de la 15 la 20. Pentru a susține în mod optim desfășurarea activității în fermă tânărul fermier și-a propus achiziționarea a 2 ha teren care va folosi pentru creșterea bazei furajere pentru animale. Produsele fermei vor fi predate unui centru de colectare a laptelui existent în zonă.

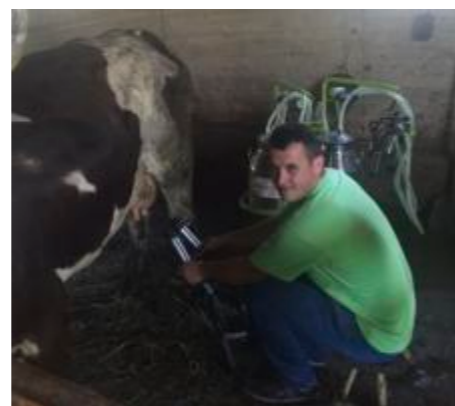

TÂNĂR FERMIER



„Instalarea tânărului fermier Grozav Iacob în comuna Rebra, județ Bistrița-Năsăud”

Valoarea finanțării nerambursabile: 40.000 euro

Descriere și rezultate proiect:

Prin proiect s-a propus instalarea tânărului fermier Grozav Iacob din satul Rebra, ca șef al unei exploatații agricole nou înființate.

Obiectivele planului de afaceri s-au concentrat pe creșterea numărului de animale - vaci de lapte de la 15 la 19 și bovine sub 1 an (viței) de la 10 la 15. Pentru a susține în mod optim desfășurarea activității în fermă tânărul fermier și-a propus achiziționarea a 2 ha fânaș și arendarea a 1,30 ha care va folosi pentru creșterea bazei furajere pentru animale. Pe lângă acestea o investiție într-un generator pentru producerea de curent



electric completează utilajele necesare lucrului în fermă. O persoană angajată cu contract de muncă va susține activitățile sezoniere în fermă pe care beneficiarul nu le poate face de unul singur.



TÂNĂR FERMIER



„Îmbunătățirea și creșterea sectorului agricol și zootehnic prin promovarea instalării tânărului fermier Rus Daniela Florina”

Valoarea finanțării nerambursabile: 40.000 euro

Descriere și rezultate proiect:

Prin proiect s-a propus instalarea tânărului fermier Rus Daniela Florina din satul Rebra, ca șef al unei exploatații agricole nou înființate.

Obiectivele planului de afaceri s-au concentrat pe creșterea numărului de animale - vaci de lapte de la 15 la 19 și bovine sub 1 an (viței) de la 10 la 15. Tânărul fermier și-a propus achiziționarea a 2 ha fânaș și arendarea a 1,30 ha care va folosi pentru creșterea bazei furajere pentru animale. Produsele fermei vor fi folosite atât în gospodărie cât și comercializate pe piața locală.



Cooperarea pe care beneficiarul o are cu Asociația crescătorilor de taurine Rebra poate fi un prim pas de plecare pentru susținerea continuității proiectului în ce privește comercializarea produselor.





COMUNA REBRA

REBRIȘOARA



TEREN DE SPORT

„Înființare mini-teren de sport și dotări aferente în Rebra, județul Bistrița-Năsăud”

Prioritatea strategică:

Stimularea parteneriatului privind acțiunile de tineret, sport și a celor sociale

Măsura 3.2.

Sprrijinirea acțiunilor de recreere și cu caracter sportiv

Corespondența cu măsurile PNDR:

Tipuri de activități specifice Măsurii 322 „Renovarea, dezvoltarea satelor, îmbunătățirea serviciilor de bază pentru economia și populația rurală și punerea în valoare a moștenirii rurale” - finanțare pentru beneficiarii publici

Valoarea finanțării nerambursabile: 40.549 euro

Descriere și rezultate proiect:

Proiectul a avut în vedere susținerea activităților sportiv-recreative în comuna Rebra. Din finanțarea obținută prin GAL Țara Năsăudului s-a realizat un mini-teren de sport cu gazon sintetic amplasat în vecinătatea școlii din localitate elevii fiind în principal beneficiari direcți ai acestei investiții. Aici se pot practica diverse competiții de handbal, tenis și fotbal.



PARC

„Înființare și amenajare parc sat Rebra, comuna Rebra, județul Bistrița-Năsăud”

Valoarea finanțării nerambursabile: 40.938 euro

Descriere și rezultate proiect:

Proiectul a avut în vedere înfrumusețarea centrului civic al satului Rebra. Prin finanțarea obținută au fost propuse spre realizare alee de acces, spații verzi, și panouri solare pentru iluminatul ambiental, montate băncuțe și coșuri de gunoi pentru deșeurile menajere.



**Comunitate LEADER Țara Năsăudului:
REBRIȘOARA
Sate componente: Rebrîșoara, Gersa I,
Gersa II, Poderei
Populația: 4902 locuitori
Suprafața: 136,87 km²**



Din punct de vedere economic, comuna Rebrîșoara este un important centru pentru producția și comercializarea de produse lactate tradiționale. Gospodarii din Rebrîșoara și din comunele învecinate, crescători de animale din generație în generație, au posibilitatea valorificării laptelui de vacă la micile fabrici din zonă, care produc cașcaval și smântână certificate și atestate ca „produse tradiționale”. Această oportunitate oferită țăranilor de a-și vinde laptele la ei acasă creează premisele constituirii unor micro-ferme pentru creșterea animalelor, înasociere.

Turismul poate fi valorificat cu succes în comuna Rebrîșoara; exploratorii amatori sau profesioniști, găsesc aici peșteri, rezervații naturale: Izvorul Tăușoarelor și Jgheabul lui Zalion cât și ansamblul bisericii de lemn „Sf. Arhangheli Mihail și Gavril”, de pe Gersa I care datează din anul 1721.

Având la dispoziție aceste resurse prin programul LEADER au fost obținute 3 finanțări pe partea publică în domeniul educației, recreativ și de înfrumusețare a centrului civic; comuna participă în parteneriat și la promovarea turistică alături de celelalte comunități ale Țării Năsăudului. Pe partea privată domeniul agricol reprezentat de creșterea animalelor se regăsește în 2 proiecte promovate de tinerii fermieri din comunitate.



Rebrîșoara este o comună aflată în imediata vecinătate a orașului Năsăud, centrul urban al GAL Țara Năsăudului. Cartea a fost foarte importantă pentru locuitorii comunei, dovadă în acest sens fiind faptul că în anul 1723 episcopul român Atanasie Rednic menționa că a găsit „o școală cu un învățător care nu primea nici o leafă”.



COMUNA REBRIȘOARA



COMUNA REBRIȘOARA



TÂNĂR FERMIER



TEREN DE SPORT



„Instalarea tinerei fermiere Ani Mariana ca șef de exploatație în ferma mixtă, comuna Rebrîșoara, județul Bistrița-Năsăud”

Prioritatea strategică:

Dezvoltarea și sprijinirea agriculturii în teritoriul GAL Țara Năsăudului

Măsura 1.3.

Instalarea tinerilor fermieri

Corespondența cu măsurile PNDR:

Tipuri de activități specifice Măsurii 112 „Instalarea tinerilor fermieri” - componentă privată

Valoarea finanțării nerambursabile: 32.000 euro

Descriere și rezultate proiect:

Prin proiect s-a propus instalarea tânărului fermier Ani Mariana din satul Rebrîșoara, ca șef al unei exploatații agricole nou înființate.

Proiectul propus de tânărul fermier și-a găsit finanțare prin GAL Țara Năsăudului, încadrându-se în prioritatea privind dezvoltarea și sprijinirea agriculturii, domeniul principal de activitate fiind creșterea animalelor. Obiectivele planului de afaceri s-au concentrat pe creșterea numărului de bovine și porcine. Pentru a susține în mod optim desfășurarea activității în fermă tânărul fermier și-a propus achiziționarea a 2 ha teren. Îl va folosi pentru creșterea bazei furajere pentru animale.



TÂNĂR FERMIER



„Îmbunătățirea și creșterea competitivității sectorului agricol prin promovarea instalării tânărului fermier Burduhos Gheorghe Simion și sprijinirea procesului de modernizare”

Valoarea finanțării nerambursabile: 40.000 euro

Descriere și rezultate proiect:

Prin proiect s-a propus instalarea tânărului fermier Burduhos Gheorghe Simion din satul Rebrîșoara - Gersa, ca șef al unei exploatații agricole nou înființate.

Obiectivele planului de afaceri s-au concentrat pe creșterea cantității și calității producției de lapte/carne(viței și miei în viu) obținută cât și pe procurarea unor echipamente necesare lucrului în ferma zootehnică. Pentru a susține în mod optim desfășurarea activității în fermă tânărul fermier a achiziționat o mașină de cosit, o mașină de muls cu 2 posturi, un tanc de răcire a laptelui, un adăpător, un generator de curent și un panou solar. Pentru activități sezoniere de îngrijire a animalelor și de formare a stocurilor de furaje pentru iarnă tânărul fermier susține angajarea unei persoane, cu care va derula aceste activități.



„Amenajare mini-teren de sport în sat Rebrîșoara, județul Bistrița-Năsăud”

Prioritatea strategică:

Stimularea parteneriatului privind acțiunile de tineret, sport și a celor sociale

Măsura 3.2.

Sprijinirea acțiunilor de recreere și cu caracter sportiv

Corespondența cu măsurile PNDR:

Tipuri de activități specifice Măsurii 322 „Renovarea, dezvoltarea satelor, îmbunătățirea serviciilor de bază pentru economia și populația rurală și punerea în valoare a moștenirii rurale” - finanțare pentru beneficiarii publici

Valoarea finanțării nerambursabile: 41.490 euro

Descriere și rezultate proiect:

Proiectul a avut în vedere susținerea activităților sportiv-recreative în comuna Rebrîșoara. Din finanțarea obținută prin GAL Țara Năsăudului s-a realizat un mini-teren de sport cu gazon sintetic și instalație de iluminare nocturnă, elevii Școlii Gimnaziale „Iacob și Ioachim Mureșanu” fiind în principal beneficiari direcți ai acestei investiții. Aici se pot practica diverse competiții de handbal și fotbal. Are acces din drumul național DN1D și contribuie totodată la modernizarea centrului civic unde este amplasat.

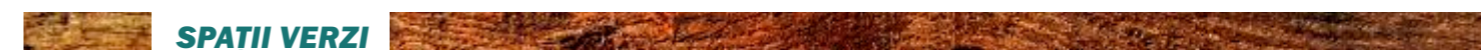

SPAȚII VERZI

„Înființare spații verzi”

Valoarea finanțării nerambursabile: 45.339 euro

Descriere și rezultate proiect:

Proiectul a avut în vedere înfrumusețarea centrului civic al satului Rebrîșoara. Prin finanțarea obținută sunt realizate aleile de acces, spații verzi, se montează panouri solare pentru



iluminatul ambiental, sunt montate băncuțe și coșuri de gunoi pentru deșeurile menajere. Având în vedere că acest proiect este implementat în centrul de comună unde sunt principalele instituții: primărie, școală și cămin cultural toate vecine drumului național DN 17D, el contribuie inclusiv la peisajul public județean îmbunătățind calitatea acestuia.





COMUNA REBRIȘOARA

AFTER SCHOOL

„Reabilitare imobil - înființare after-school în sat Rebrîșoara, județul Bistrița-Năsăud”

Prioritatea strategică:

Stimularea parteneriatului privind acțiunile de tineret, sport și a celor sociale

Măsura 3.3.

Sprrijinirea acțiunilor sociale

Corespondența cu măsurile PNDR:

Tipuri de activități specifice Măsurii 322 „Renovarea, dezvoltarea satelor, îmbunătățirea serviciilor de bază pentru economia și populația rurală și punerea în valoare a moștenirii rurale” - finanțare pentru beneficiarii publici

Valoarea finanțării nerambursabile: 99.073 euro

Descriere și rezultate proiect:

Din finanțarea obținută prin GAL Țara Năsăudului s-a reabilitat o clădire în care funcționau grupele de preșcolari din satul reședință de comună, Rebrîșoara. Finalitatea proiectului este un imobil modern propice derulării actului educativ atât pentru grupele de preșcolari cât și pentru activități specifice de after-school. Aici copii găsesc un spațiu dotat corespunzător cu mobilier, cu instalații sanitare, de iluminat și de încălzire moderne unde să își pregătească temeinic lecțiile după cursurile obișnuite, dar unde vor desfășura și alte activități utile pentru dezvoltarea lor personală sub coordonarea unor institutori din comunitate.



ROMULI



Comunitate LEADER Țara Năsăudului:

ROMULI

Sate componente: Romuli, Dealul Ștefăniței

Populația: 1747 locuitori

Suprafața: 102,29 Km²



al Țării Năsăudului.

Au fost accesate un număr de 4 proiecte care au acoperit toate prioritățile strategice stabilite prin intermediul planului de dezvoltare locală.



Zonă montană aflată la limita de județ, la granița cu Maramureșul, cu o populație mică și limitate posibilități de dezvoltare industrială, comuna Romuli a valorificat prin abordarea LEADER, resursele naturale existente. Elemente clasice combinate cu cele inovative contribuie la promovarea întregului teritoriu



COMUNA ROMULI



COMUNA ROMULI



TÂNĂR FERMIER



TURIST ÎN ȚARA NĂSĂUDULUI



„Instalare tânăr fermier Ivan Teodosia Anda în satul Dealul Ștefăniței, comuna Romuli, județul Bistrița-Năsăud”

Prioritatea strategică:

Dezvoltarea și sprijinirea agriculturii în teritoriul GAL Țara Năsăudului

Măsura 1.3.

Instalarea tinerilor fermieri

Corespondența cu măsurile PNDR:

Tipuri de activități specifice Măsurii 112 „Instalarea tinerilor fermieri” - componentă privată

Valoarea finanțării nerambursabile: 40.000 euro

Descriere și rezultate proiect:

Prin proiect s-a propus instalarea tânărului fermier Ivan Teodosia Anda din satul component comunei Romuli, Dealul Ștefăniței, ca șef al unei exploatații agricole nou înființate.

Proiectul propus de tânărul fermier și-a găsit finanțare prin GAL Țara Năsăudului, încadrându-se în prioritatea privind dezvoltarea și sprijinirea agriculturii, domeniul principal de activitate axându-se pe creșterea animalelor. Fiind o zonă montană cu întinse suprafețe de pășune, obiectivele planului de afaceri propus s-au concentrat pe creșterea numărului de animale. Au fost achiziționate un număr de 76 ovine care au completat efectivul din gospodărie. S-a creat un loc de muncă sezonier în fermă și s-a achiziționat un panou solar pentru producerea energiei necesare unor activități zilnice.

Tânărul fermier după finalizarea finanțării nerambursabile se va axa pe implicarea sa într-o formă de asociere locală de tip cooperativă agricolă de producție prin intermediul căreia va

putea să își vândă mai ușor produsele fermei. Un prim pas a fost făcut prin implicarea în activitățile Asociația Crescătorilor de Taurine Romuli, asociat în GAL Țara Năsăudului, care a sprijinit-o cu informații utile pentru realizarea și implementarea acestui proiect.

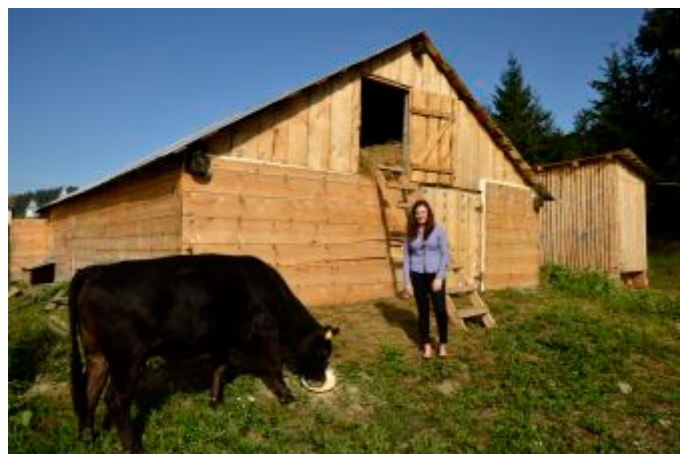

„Turist în Țara Năsăudului”

Prioritatea strategică:

Dezvoltarea turismului și valorificarea potențialului natural

Măsura 2.1.

Punerea în valoare a resurselor și atracțiilor turistice, culturale și naturale

Corespondența cu măsurile PNDR:

Tipuri de activități specifice Măsurii 313 „Încurajarea activităților turistice” - componenta publică

Valoarea finanțării nerambursabile: 106.608 euro

Descriere și rezultate proiect:

Proiectul a avut în vedere dezvoltarea turismului prin promovarea de trasee turistice axate pe peisajele naturale locale, Siturile Natura 2000 și readucerea în atenția turiștilor a legendelor despre oameni, locuri și obiceiuri culturale tradiționale.

Implementat de administrația locală prin măsura 313 LEADER, creează atât pe teren, cât și virtual, trasee cu obiective turistice de interes local într-un mod inovativ. Drumul haiducilor și Drumul verde pe teritoriul comunelor Romuli, Telciu și Parva leagă Valea Sălăuței și Munții Țibleșului de Valea Rebrei și Munții Rodnei - Rezervație a Biosferei; 23 locuri de popas și 73 indicatoare arată drumețului locuri naturale deosebite. Drumul meșteșugarilor completează traseele fiind unul de tip inovativ în pas cu tehnica modernă. Inovația și valoarea adăugată a proiectului este adusă prin faptul că în fiecare dintre cele 11 localități ale GAL Țara Năsăudului s-a amplasat, în spațiul oferit de primărie, un infochiosc care are un program special de promovare turistică înglobat. Acest program cuprinde harta 3D a acestui traseu virtual al meșteșugarilor, locuri de popas, inclusiv

rețete culinare și tradiții locale. Oricine poate accesa gratuit programul din oricare dintre comunitățile GAL Țara Năsăudului și primește informații despre obiectivele turistice pe care poate să le viziteze în localitatea în care se află. Materialele informative, hărți și pliante tipărite precum și un web site completează proiectul.

Pentru continuitatea proiectului, prin finanțarea nerambursabilă, beneficiarul și-a asigurat aparatură video și audio profesională, precum și programe de prelucrare a imaginilor și sunetelor. Acestea vor fi folosite pentru promovarea ulterioară terminării finanțării de la Uniunea Europeană.



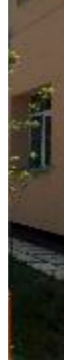

COMUNA ROMULI

PARC



COMUNA ROMULI

PENSIUNE AGROTURISTICĂ



„Înființare și amenajare parc în comuna Romuli nr.88, județul Bistrița-Năsăud”

Prioritatea strategică:

Stimularea parteneriatului privind acțiunile de tineret, sport și a celor sociale

Măsura 3.2.

Sprrijinirea acțiunilor de recreere și cu caracter sportiv

Correspondența cu măsurile PNDR:

Tipuri de activități specifice Măsurii 322 „Renovarea, dezvoltarea satelor, îmbunătățirea serviciilor de bază pentru economia și populația rurală și punerea în valoare a moștenirii rurale” - finanțare pentru beneficiarii publici

Valoarea finanțării nerambursabile: 40.886 euro

Descriere și rezultate proiect:

Proiectul a avut în vedere înfrumusețarea centrului civic al satului Romuli prin amenajarea unui mic parc. Alei de acces, spații verzi, loc de joacă pentru copii compun acest spațiu din centrul localității și facilitează relații de socializare între toți membrii comunității.

Acest parc are ca element de inovativitate faptul că instalația de iluminat ambiental funcționează cu energie produsă prin panouri solare.



„Construire agropensiune turistică Narcisa”

Prioritatea strategică:

Dezvoltarea turismului și valorificarea potențialului natural

Măsura 2.2.

Construirea, dezvoltarea și modernizarea facilităților de cazare

Correspondența cu măsurile PNDR:

Tipuri de activități specifice Măsurii 313 „Încurajarea activităților turistice” - componenta privată

Valoarea finanțării nerambursabile: 74.035 euro; beneficiarul a susținut cu 15% din valoarea nerambursabilă cofinanțarea acestui proiect, din resurse proprii.

Descriere și rezultate proiect:

Prin proiect s-a propus construirea unei agropensiuni. Având în vedere că Romuli este o zonă de tranzit din și înspre Maramureș, în proximitatea unor resurse naturale care se pretează pentru turismul montan și agroturism, s-a justificat o astfel de investiție. În consens cu strategia de dezvoltare locală a Țării Năsăudului beneficiarul, Narcisa Monița, pune în valoare zona și oferă spații de cazare primitive pentru cei dornici de drumeții montane. Produsele locale precum păstrăvul, afinele, hribii precum și legumele și fructele din gospodăria proprie completează tabloul agroturistic al zonei.



SALVA

Comunitate LEADER Țara Năsăudului:
SALVA
Sate componente: Salva
Populația: 2889 locuitori
Suprafața: 29,35 km²



pământului, cultivarea cerealelor sau cartofului și creșterea animalelor, dar și din exploatarea fructelor din livezile individuale prin producerea celebrei „țuici cu mărele” sau a gustoasei silvoite (dulceață fără zahăr) din prune.

Pe de altă parte Salva este localitatea de pe teritoriul GAL Țara Năsăudului unde se înregistrează cel mai mare număr de femei care duc meșteșugul realizării costumului popular mai departe și și-au dezvoltat mici afaceri în acest domeniu. Clopul cu pană de păun este reprezentativ pentru zonă fiind unicat în lume.

Prin abordarea LEADER în comunitate au fost susținute un număr de 3 proiecte axate pe educație, agricultură și servicii recreative. În parteneriat cu celelalte localități, comunitatea a participat și la promovarea turistică locală acoperind toate prioritățile strategice stabilite prin planul de dezvoltare locală.

Comuna Salva este situată în bazinul inferior al Văii Sălăuța, în imediata vecinătate a orașului Năsăud, la intersecția a două drumuri naționale ce fac legătura cu Maramureșul istoric și cu județele din inima Ardealului. Comunitatea este formată din buni gospodari, care își câștigă existența în principal din munca



COMUNA SALVA

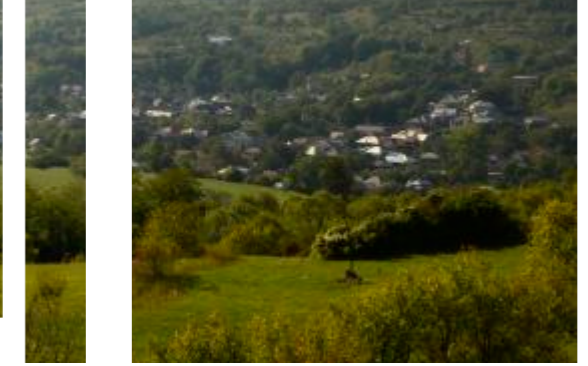

TÂNĂR FERMIER

„Instalare tânăr fermier Ceuca Dorel Marius în satul Salva, comuna Salva, județul Bistrița-Năsăud”

Prioritatea strategică:
Dezvoltarea și sprijinirea agriculturii în teritoriu GAL Țara Năsăudului

Măsura 1.3.
Instalarea tinerilor fermieri

Correspondența cu măsurile PNDR:
Tipuri de activități specifice Măsurii 112 „Instalarea tinerilor fermieri” - componentă privată

Valoarea finanțării nerambursabile: 40.000 euro

Descriere și rezultate proiect:
Prin proiect s-a propus instalarea tânărului fermier Ceuca Dorel Marius din satul Salva, ca șef al unei exploatații agricole nou înființate.

Proiectul propus de tânărul fermier și-a găsit finanțare prin GAL Țara Năsăudului, încadrându-se în prioritatea privind dezvoltarea și sprijinirea agriculturii, domeniul principal de activitate fiind creșterea animalelor. Obiectivele planului de afaceri s-au concentrat pe creșterea numărului de animale - ovine. Sunt achiziționate un număr de 77 ovine care vor completa efectivul din gospodărie. Pentru a susține în mod optim desfășurarea activității în fermă tânărul fermier a achiziționat un panou solar.

După finalizarea finanțării nerambursabile beneficiarul se va axa pe implicarea sa într-o formă asociativă prin intermediul căreia va putea să își promoveze mai ușor produsele fermei. Un prim pas a fost făcut prin implicarea în activitățile Asociației

Crescătorilor de Taurine Salva, care a sprijinit pe tânărul fermier cu informații utile pentru realizarea și implementarea acestui proiect.





COMUNA SALVA



COMUNA SALVA



TEREN DE SPORT - PARC DE JOACĂ



AFTER SCHOOL



„Construire teren de sport și parc de joacă pentru copii în comuna Salva, județul Bistrița-Năsăud”

Prioritatea strategică:

Stimularea parteneriatului privind acțiunile de tineret, sport și a celor sociale

Măsura 3.2.

Sprrijinirea acțiunilor de recreere și cu caracter sportiv

Corespondența cu măsurile PNDR:

Tipuri de activități specifice Măsurii 322 „Renovarea, dezvoltarea satelor, îmbunătățirea serviciilor de bază pentru economia și populația rurală și punerea în valoare a moștenirii rurale” - finanțare pentru beneficiarii publici

Valoarea finanțării nerambursabile: 41.341 euro

Descriere și rezultate proiect:

Proiectul a avut în vedere susținerea activităților sportiv-recreative în comuna Salva. Din finanțarea obținută prin GAL Țara Năsăudului s-a realizat un mini-teren de sport cu gazon sintetic și instalație de iluminare nocturnă, elevii Școlii Gimnaziale „Tiberiu Morariu” fiind în principal beneficiari direcți ai acestei investiții. Un mic loc de joacă completează investiția susținând activitățile recreative și pentru școlarii mici.



„Reabilitare, modernizare și dotare imobil existent - înființare after school”

Prioritatea strategică:

Stimularea parteneriatului privind acțiunile de tineret, sport și a celor sociale

Măsura 3.3.

Sprrijinirea acțiunilor sociale

Corespondența cu măsurile PNDR:

Tipuri de activități specifice Măsurii 322 „Renovarea, dezvoltarea satelor, îmbunătățirea serviciilor de bază pentru economia și populația rurală și punerea în valoare a moștenirii rurale” - finanțare pentru beneficiarii publici

Valoarea finanțării nerambursabile: 94.815 euro

Descriere și rezultate proiect:

Din finanțarea obținută prin GAL Țara Năsăudului s-a reabilitat o clădire veche, nefolosită, aflată în curtea primăriei Salva. Finalitatea proiectului este un imobil modern propice derulării actului educativ. Aici copii găsesc un spațiu unde să își

pregătească temeinic lecțiile după cursurile obișnuite, dar unde vor desfășura și alte activități utile pentru dezvoltarea lor personală. Investiția va fi de un real folos continuării tuturor celorlalte proiecte derulate în comunitate de cadrele didactice de la Școala Gimnazială „Tiberiu Morariu”, premiată cu distincția de Școală Europeană, pentru implicarea în proiecte internaționale Comenius și eTwinning. În perspectivă, acest centru de zi poate fi un spațiu de intersecție între elevi și cadre didactice, care pot participa la schimburi de cooperare internaționale pe teme educative prin programul Erasmus sau alte programe funcționale, chiar și prin GAL, în orizontul 2020.



TELCIU

**Comunitate LEADER Țara Năsăudului:
TELCIU**

**Sate componente: Telciu, Fiad, Bichigiu,
Telcișor**

**Populația: 6190 locuitori
Suprafața: 291,42 km²**



economice și sociale a comunei. Comuna Telciu este înfrățită cu localitatea Monthey din Elveția, concretizată prin schimburi de experiență între școli și înființarea unei asociații comune de prietenie. Este comuna care deține cea mai mare suprafață de pădure din județul Bistrița-Năsăud, astfel încât, din punct de vedere economic, majoritatea afacerilor dezvoltate în comuna Telciu au legătură cu industria lemnului. Tradiția creșterii animalelor creează perspective economice atractive pentru potențialii investitori din industria cărnii, lactatelor, pielăriei. Vecinătatea cu Rezervația naturală cavernicolă Tăușoare - Zalion, Parcul Național Munții Rodnei - cu speciile sale endemice, gustul păstrăvului din apa nepoluată a Sălăuței, la Fiad sau Telcișor, omenia localnicilor și ospitalitatea gazdelor de la pensiunile construite în zonă sunt puncte forte pentru transformarea comunei Telciu într-o destinație turistică atractivă, cu potențial de dezvoltare economică a zonei. Un proiect turistic contribuie, prin abordarea LEADER, la prioritatea strategică privind dezvoltarea turismului și valorificarea potențialului natural prin parteneriatul realizat cu comuna Romuli pentru implementarea proiectului „Turist în Țara Năsăudului”.

Comuna Telciu a pus accent și pe resursele umane, 2 din cele 3 proiecte finanțate în comunitate axându-se pe activități recreativ-sportive și de after school. În sectorul privat abordarea s-a axat pe susținerea dezvoltării creșterii animalelor și încurajarea stabilirii tinerilor fermieri la sat.

Situată la poalele Munților Țibleș, la vărsarea râului Telcișor în Sălăuța, comuna Telciu se învecinează la sud-vest cu Rezervația Biosferei Munții Rodnei. Accesul se poate face pe DN 17C și pe calea ferată Salva - Vișeu. Populația activă este în creștere față de anii anteriori, ceea ce duce la posibilitatea dezvoltării



COMUNA TELCIU

TÂNĂR FERMIER

„Instalarea tânărului fermier Ganea Valeriu Pavel în satul Fiad, comuna Telciu județul Bistrița-Năsăud”

Prioritatea strategică:

Dezvoltarea și sprijinirea agriculturii în teritoriu GAL Țara Năsăudului

Măsura 1.3.

Instalarea tinerilor fermieri

Correspondența cu măsurile PNDR:

Tipuri de activități specifice Măsurii 112 „Instalarea tinerilor fermieri” - componentă privată

Valoarea finanțării nerambursabile: 32.000 euro

Descriere și rezultate proiect:

Prin proiect s-a propus instalarea tânărului fermier Ganea Valeriu Pavel din satul component comunei Telciu, Fiad, ca șef al unei exploatații agricole nou înființate.

Proiectul propus de tânărul fermier și-a găsit finanțare prin GAL Țara Năsăudului, încadrându-se în prioritatea privind dezvoltarea și sprijinirea agriculturii, domeniul principal de activitate fiind creșterea animalelor. Fiind o zonă montană propice creșterii animalelor, obiectivele planului de afaceri propus s-au concentrat pe creșterea numărului de animale. Sunt achiziționate un număr de 34 ovine care vor completa efectivul din gospodărie, iar pentru colectarea laptelui o mulgătoare întregeste baza materială a beneficiarului. La prelucrarea hranei necesare îngrijirii în optime sunt folosite, ca achiziții prin proiect, o moară de cereale și o motocositoare. Pentru a susține în mod

optim desfășurarea activității tânărul fermier angajează o persoană pentru derularea unor activități pe perioadă determinată.

Tânărul fermier după finalizarea finanțării nerambursabile se va axa pe implicarea sa într-o formă de asociere locală de tip cooperativă agricolă de producție prin intermediul căreia va putea să își promoveze mai ușor produsele fermei. Un prim pas a fost făcut prin implicarea în activitățile Asociația Crescătorilor de Taurine Telciu, grup de producători asociat în GAL Țara Năsăudului, care a sprijinit pe tânărul fermier cu informații utile pentru realizarea și implementarea acestui proiect.





COMUNA TELCIU



COMUNA TELCIU

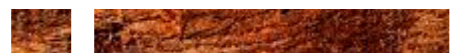

TEREN MINI-FOTBAL



AFTER SCHOOL



„Realizare teren de mini-fotbal”

Prioritatea strategică:

Stimularea parteneriatului privind acțiunile de tineret, sport și a celor sociale

Măsura 3.2.

Sprrijinirea acțiunilor de recreere și cu caracter sportiv

Correspondența cu măsurile PNDR:

Tipuri de activități specifice Măsurii 322 „Renovarea, dezvoltarea satelor, îmbunătățirea serviciilor de bază pentru economia și populația rurală și punerea în valoare a moștenirii rurale” - finanțare pentru beneficiarii publici

Valoarea finanțării nerambursabile: 41.837 euro

Descriere și rezultate proiect:

Proiectul a avut în vedere susținerea activităților sportiv-recreative în comuna Telciu. Din finanțarea obținută prin GAL Țara Năsăudului s-a realizat un mini-teren de sport cu gazon sintetic și instalație de iluminare nocturnă, aici putând fi organizate competiții de fotbal, handbal, tenis de câmp sau chiar de baschet.

De acest teren de sport beneficiază toată comunitatea, în special persoanele tinere care doresc organizarea unor competiții locale în mod organizat, în aer liber.



„Reabilitare imobil - amenajare after school”

Prioritatea strategică:

Stimularea parteneriatului privind acțiunile de tineret, sport și a celor sociale

Măsura 3.3.

Sprrijinirea acțiunilor sociale

Correspondența cu măsurile PNDR:

Tipuri de activități specifice Măsurii 322 „Renovarea, dezvoltarea satelor, îmbunătățirea serviciilor de bază pentru economia și populația rurală și punerea în valoare a moștenirii rurale” - finanțare pentru beneficiarii publici

Valoarea finanțării nerambursabile: 99.455 euro

Descriere și rezultate proiect:

Proiectul a avut în vedere susținerea activităților social-educative. A fost necesar pentru a sprijini activitatea educativă, având în vedere că în conformitate cu datele statistice populația comunei este în creștere în ultimii ani. S-a dat un plus de valoare acțiunilor educative extrașcolare desfășurate în beneficiul copiilor care vor să dobândească cunoștințe noi, sau să își consolideze cunoștințele deja acumulate.

Din finanțarea obținută prin GAL Țara Năsăudului s-a reabilitat o clădire aflată în curtea Liceului tehnologic din localitate, unde un număr de aproximativ 20 copii sub supravegherea unor cadre didactice specializate vor realiza acțiuni diverse, inclusiv proiecte de cooperare cu alte centre similare. Comunitatea locală a avut prin acest proiect de două ori de câștigat; în primul rând că a reabilitat o clădire care altfel avea risc de a rămâne în paragină și i-a clarificat statutul juridic prin intabulare (cerință a finanțatorului, pentru decontarea tranșei de plată finale

asumate de cel care implementează un proiect); în al doilea rând că a pus bazele rezolvării unei probleme comunitare într-o zonă montană, unde accesul la astfel de forme de învățământ este limitat, tinerii părinți având tendința de a implica copiii din clasele mici în altfel de activități decât școala, de exemplu cu caracter agricol.



COOPERARE



COOPERARE

Participarea Grupurilor de Acțiune Locală la proiecte de cooperare

În cadrul axei LEADER, cooperarea reprezintă o modalitate de a extinde experiențele locale pentru îmbunătățirea strategiilor locale, un mod de a avea acces la informații și idei noi, de a face schimb de experiență și de a învăța din experiența altor regiuni sau țări, pentru a stimula și sprijini inovația, pentru dobândire de competențe și îmbunătățirea lor.



„Colinele Prahovei” și „Țara Năsăudului”

Valoarea finanțării nerambursabile: 5.000 euro; contractul de finanțare a fost semnat de GAL Colinele Prahovei și derulat în parteneriat cu GAL Țara Năsăudului care a participat cu cofinanțare la acesta.

Descriere și rezultate proiect:

Proiectul a vizat împărtășirea unor experiențe și organizarea unor acțiuni comune în cele două teritorii. Un număr de 30 persoane au beneficiat de cursuri de instruire organizate în comun în următoarele domenii: legumicultură și apicultură, turism rural și creșterea animalelor.

Au fost organizate vizite la afaceri de succes în cele două teritorii care au acoperit o gamă largă de subiecte: cultivarea legumelor, fabricarea brânzeturilor tradiționale și a pâinii, apicultură și creșterea animalelor, piscicultură, meșteșuguri și tradiții locale.

Managerii de proiect din cele două teritorii au discutat despre strategii viitoare de cooperare și promovare a teritoriului și de comun acord s-au organizat expoziții cu vânzare de produse la două târguri în cele două teritorii.

O broșură de prezentare a producătorilor locali, inclusiv cu câteva rețete de produse tradiționale a completat activitățile proiectului.

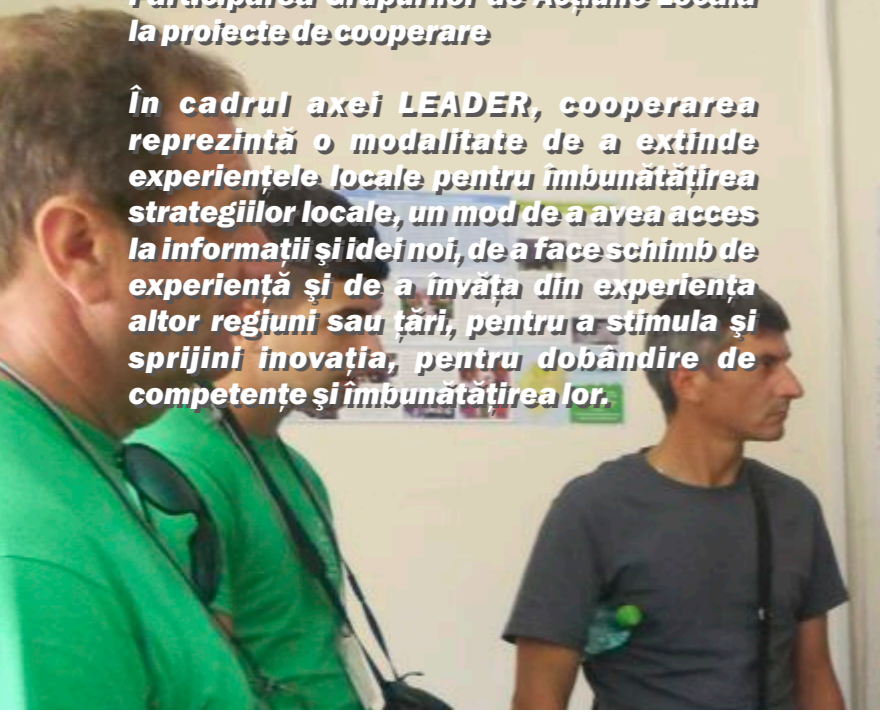

Măsura 3.4. Sprijinirea proiectelor de cooperare

Correspondența cu măsurile PNDR:
Tipuri de activități specifice Măsurii 421 „Sprijinirea proiectelor de cooperare”

„Agricultură și turism în



Echipa Asociației Grupul de Acțiune Locală Țara Năsăudului

Au contribuit la implementarea Strategiei de Dezvoltare Locală în perioada 2012 - 2015:

Mureșan Dumitru - Președinte
Zsejki Iuliu - Director, reprezentant legal de proiect
Dorel Bujor - Responsabil financiar contabil
Ana Călina Șestac - Expert tehnic evaluator proiecte beneficiari publici
Grigore Mureșan - Expert tehnic evaluator proiecte beneficiari privați
Dana Cosma-Someșan - Expert
Gavrilă Mihăieșe - Animator
Gabriela Onul - Animator
Ioana Țolan - Animator
Carmen Soare - Animator
Ana Costînaș - Secretar

Sumele alocate prin contractul de finanțare încheiate între GAL și AFIR:

Total: - 2.856.791 Euro
din care
Funcționare: - 571.358 Euro
Proiecte: - 2.285.433 Euro

Denumirea Măsurii	Suma totală alocată pentru proiecte	Număr proiecte contractate	Sume totale contractate -Euro-	Domeniul care a prezentat interes pentru beneficiari.
M 1.3. Instalarea tinerilor fermieri	519.234	14	516.000	Agricol: legumicultură, creșterea animalelor
M 2.1. Punerea în valoare a resurselor și atracțiilor turistice, culturale și naturale	437.404	4	437.404	Turism: centre de informare turistică, trasee turistice, tradiții culturale locale
M 2.2. Construirea, dezvoltarea și modernizarea facilităților de cazare	147.963	2	147.963	Agroturism: agropensiuni
M 3.2. Sprijinirea acțiunilor de recreere și cu caracter sportiv	582.615	13	582.615	Acțiuni de îmbunătățire a spațiului public: parcuri, locuri de joacă, baze sportive mici
M 3.3. Sprijinirea acțiunilor sociale	593.217	5	593.217	Social: grădinițe, after school
M 3.4. Proiecte de cooperare	5.000			Cooperare pentru promovarea produselor locale în scop turistic: s-a implementat în parteneriat cu GAL Colinele Prahovei care a contractat proiectul cu AFIR
	2.285.433	38	2.277.199	

